



PROSJEČNE MJESEČNE NETO I BRUTO PLAĆE ZAPOSLENIH ZA SIJEČANJ 2022.

Prosječna mjesečna isplaćena neto plaća po zaposlenome u pravnim osobama Republike Hrvatske za siječanj 2022. iznosila je 7 378 kuna, što je nominalno više za 1,3%, a realno za 1,0% u odnosu na prosinac 2021.

Prosječna mjesečna bruto plaća po zaposlenome u pravnim osobama Republike Hrvatske za siječanj 2022. iznosila je 9 982 kune, što je nominalno više za 1,5%, a realno za 1,2% u odnosu na prosinac 2021.

Najviša prosječna mjesečna isplaćena neto plaća po zaposlenome u pravnim osobama za siječanj 2022. isplaćena je u djelatnosti Zračni prijevoz, u iznosu od 11 569 kuna, a najniža je isplaćena u djelatnosti Proizvodnja odjeće, u iznosu od 4 856 kuna.

Najviša prosječna mjesečna bruto plaća po zaposlenome u pravnim osobama za siječanj 2022. bila je u Informacijskim uslužnim djelatnostima, u iznosu od 16 389 kuna, a najniža je bila u djelatnosti Proizvodnja odjeće, u iznosu od 6 224 kune.

Prosječna mjesečna isplaćena neto plaća po zaposlenome u pravnim osobama Republike Hrvatske za siječanj 2022. u odnosu na isti mjesec prethodne godine nominalno je viša za 5,7%, a realno je ostala ista.

Prosječna mjesečna bruto plaća po zaposlenome u pravnim osobama Republike Hrvatske za siječanj 2022. u odnosu na isti mjesec prethodne godine nominalno je viša za 6,5%, a realno za 0,8%.

U siječnju 2022. bilo je prosječno 167 plaćenih sati, što je u odnosu na prosinac 2021. niže za 8,2%. Najveći broj plaćenih sati bio je u Pomoćnim uslužnim djelatnostima u rudarstvu i Djelatnosti zdravstvene zaštite (178), a najmanji broj plaćenih sati bio je u Djelatnosti socijalne skrbi bez smještaja (150).

Prosječna mjesečna isplaćena neto plaća po satu za siječanj 2022. iznosila je 43,16 kuna, što je u odnosu na prosinac 2021. više za 10,0%, a u odnosu na isti mjesec prethodne godine više za 5,6%.

Prosječna mjesečna bruto plaća po satu za siječanj 2022. iznosila je 58,40 kuna, što je u odnosu na prosinac 2021. više za 10,1%, a u odnosu na isti mjesec prethodne godine više za 6,4%.

Medijalna neto plaća za siječanj 2022. iznosila je 6 175 kuna, dok je medijalna bruto plaća iznosila 8 106 kuna.

Detaljne podatke možete preuzeti na poveznici [Statistika u nizu](#).

1. PROSJEČNA MJESEČNA NETO I BRUTO PLAĆA ZA SIJEČANJ 2022.

	I. 2022.	Indeksi	
		I. 2022. XII. 2021.	I. 2022. I. 2021.
Neto plaća			
Prosječna mjesečna isplaćena neto plaća po zaposlenome, kune	7 378	101,3	105,7
Realna neto plaća po zaposlenome		101,0	100,0
Bruto plaća			
Prosječna mjesečna bruto plaća po zaposlenome, kune	9 982	101,5	106,5
Realna bruto plaća po zaposlenome		101,2	100,8
Neto plaća po satu			
Prosječna mjesečna isplaćena neto plaća po satu, kune	43,16	110,0	105,6
Realna neto plaća po satu		109,7	99,9
Bruto plaća po satu			
Prosječna mjesečna bruto plaća po satu, kune	58,40	110,1	106,4
Realna bruto plaća po satu		109,8	100,7

2. DISTRIBUCIJA NETO I BRUTO PLAĆA PREMA KVARTILIMA ZA SIJEČANJ 2022.

	I. 2022.	
	neto plaće, kune	bruto plaće, kune
Prvi (donji) kvartil	4 758	6 094
Drugi kvartil (medijan)	6 175	8 106
Treći (gornji) kvartil	8 452	11 399
Četvrti kvartil	z	z

3. DISTRIBUCIJA NETO I BRUTO PLAĆA PREMA DECILIMA ZA SIJEČANJ 2022.

	I. 2022.	
	neto plaće, kune	bruto plaće, kune
Prvi decil	4 057	5 000
Drugi decil	4 561	5 701
Treći decil	4 988	6 289
Četvrti decil	5 510	7 071
Peti decil (medijan)	6 175	8 106
Šesti decil	6 995	9 258
Sedmi decil	7 928	10 630
Osmi decil	9 100	12 372
Deveti decil	11 389	15 970
Deseti decil	z	z

4. ISPLAĆENI NEOPOREZIVI PRIMICI PREMA NKD-u 2007.¹⁾ U SIJEČNJU 2022.

	I. 2021.	
	prosječni neoporezivi primitak po broju primatelja, kune	prosječni neoporezivi primitak po broju primatelja zaposlenih koji su primili plaću, kune
Ukupno	740	4
A Poljoprivreda, šumarstvo i ribarstvo	574	3
B Rudarstvo i vađenje	1 467	7
C Prerađivačka industrija	666	4
D Opskrba električnom energijom, plinom, parom i klimatizacija	512	4
E Opskrba vodom; uklanjanje otpadnih voda, gospodarenje otpadom te djelatnosti sanacije okoliša	532	6
F Građevinarstvo	1 163	5
G Trgovina na veliko i na malo; popravak motornih vozila i motocikla	524	2
H Prijevoz i skladištenje	639	4
I Djelatnosti pružanja smještaja te pripreme i usluživanja hrane	853	3
J Informacije i komunikacije	456	1
K Financijske djelatnosti i djelatnosti osiguranja	627	1
L Poslovanje nekretninama	602	2
M Stručne, znanstvene i tehničke djelatnosti	434	4
N Administrativne i pomoćne uslužne djelatnosti	700	13
O Javna uprava i obrana; obvezno socijalno osiguranje	663	3
P Obrazovanje	499	1
Q Djelatnosti zdravstvene zaštite i socijalne skrbi	1 100	16
R Umjetnost, zabava i rekreacija	823	2
S Ostale uslužne djelatnosti	519	3

1) Područja djelatnosti T (Djelatnosti kućanstava kao poslodavaca; djelatnosti kućanstava koja proizvode različitu robu i obavljaju različite usluge za vlastite potrebe) i U (Djelatnosti izvanteritorijalnih organizacija i tijela) te njihovi odjelci nisu iskazani u ovom Priopćenju jer nisu obuhvaćeni istraživanjem.

G.-1. PROSJEČNE MJESEČNE NETO I BRUTO PLAĆE ZA SIJEČANJ 2022. PREMA NKD-u 2007.

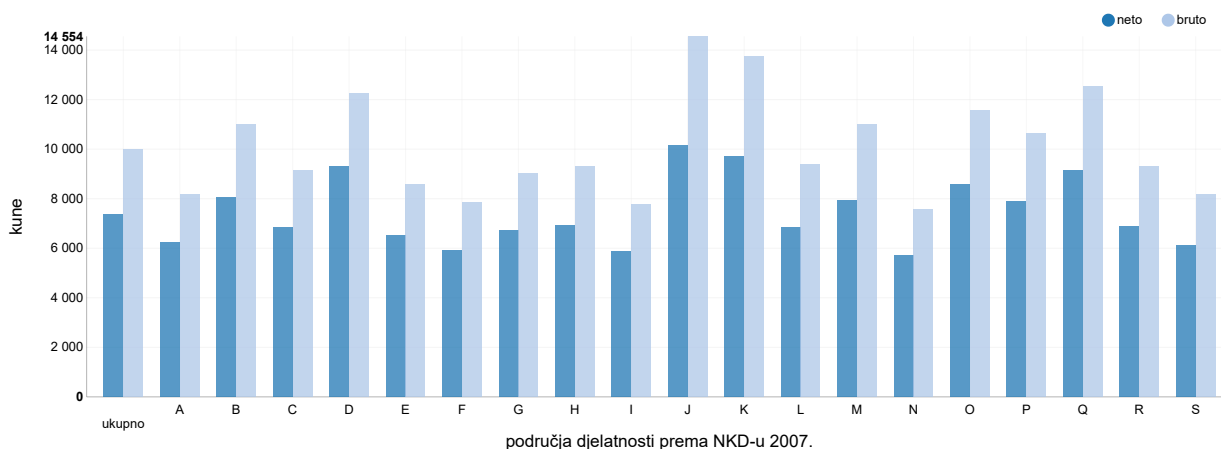

G.-2. GODIŠNJE STOPE PROMJENE PROSJEČNIH MJESEČNE NETO I BRUTO PLAĆA ZA SIJEČANJ 2022. PREMA NKD-u 2007.

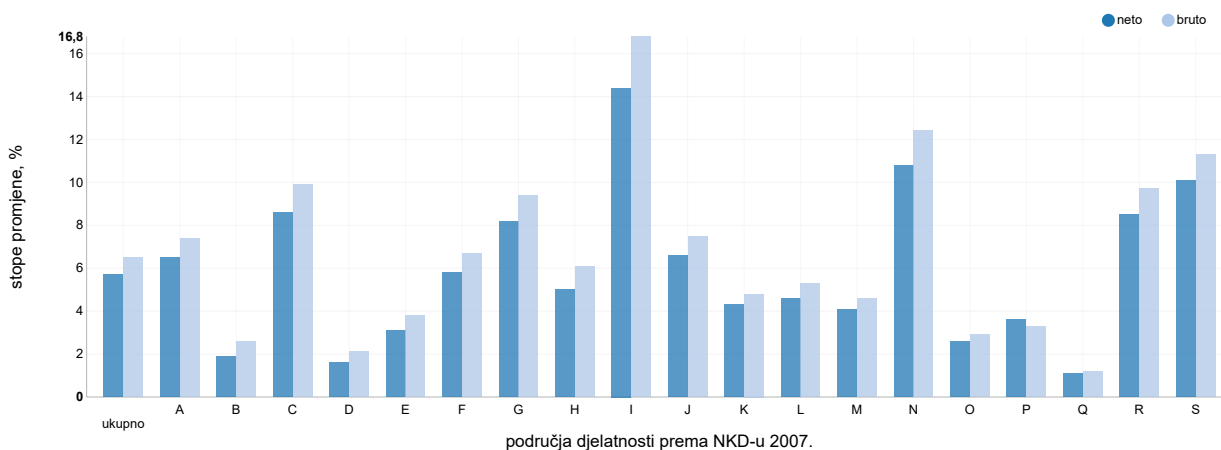

G.-3. PROSJEČNE MJESEČNE NETO I BRUTO PLAĆE PO PLAĆENOM SATU ZA SIJEČANJ 2022. PREMA NKD-u 2007.

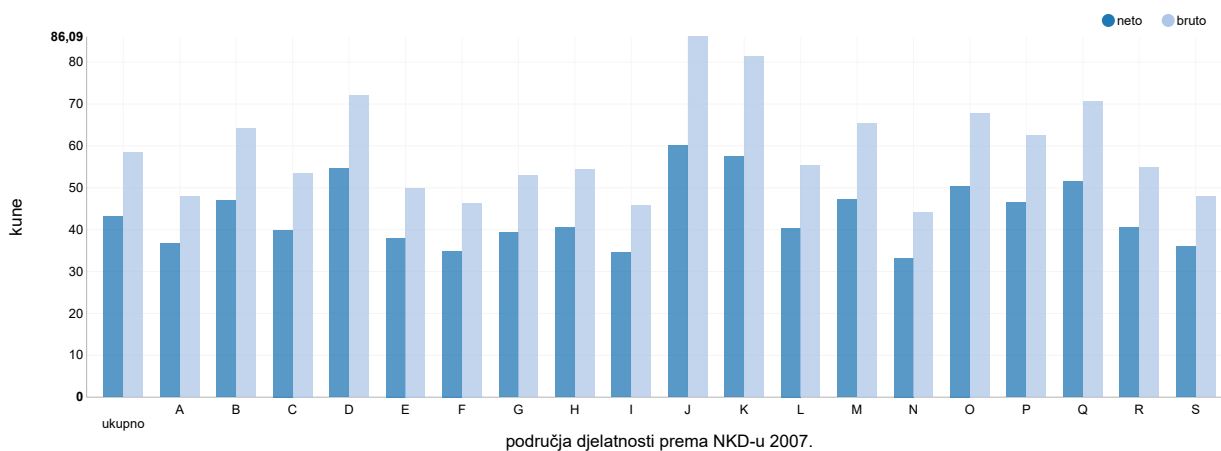

Područja djelatnosti prema NKD-u 2007.

- A Poljoprivreda, šumarstvo i ribarstvo
- B Rudarstvo i vađenje
- C Prerađivačka industrija
- D Opskrba električnom energijom, plinom, parom i klimatizacija
- E Opskrba vodom; uklanjanje otpadnih voda, gospodarenje otpadom te djelatnosti sanacije okoliša
- F Građevinarstvo
- G Trgovina na veliko i na malo; popravak motornih vozila i motocikla
- H Prijevoz i skladištenje
- I Djelatnosti pružanja smještaja te pripreme i usluživanja hrane
- J Informacije i komunikacije
- K Financijske djelatnosti i djelatnosti osiguranja
- L Poslovanje nekretninama
- M Stručne, znanstvene i tehničke djelatnosti
- N Administrativne i pomoćne uslužne djelatnosti
- O Javna uprava i obrana; obvezno socijalno osiguranje
- P Obrazovanje
- Q Djelatnosti zdravstvene zaštite i socijalne skrbi
- R Umjetnost, zabava i rekreacija
- S Ostale uslužne djelatnosti

METODOLOŠKA OBJAŠNJENJA

Izvori podataka

Podaci o mjesečnim neto i bruto plaćama te broju sati za koje su zaposlene osobe primile plaću dobiveni su obradom podataka iz Izvješća o primicima, porezu na dohodak i prirezu te doprinosima za obvezna osiguranja (obrazac JOPPD), koje se primjenjuje od 1. siječnja 2014.

Obveznici dostavljanja obrasca JOPPD jesu isplatelji svih vrsta dohodaka za koje je propisima o porezu na dohodak propisana obveza obračunavanja i plaćanja poreza po odbitku.

Obuhvat i usporedivost

Obuhvaćeni su zaposleni u pravnim osobama svih oblika vlasništva, tijelima državne vlasti i tijelima jedinica lokalne i područne (regionalne) samouprave na području Republike Hrvatske.

Nisu obuhvaćeni zaposleni u obrtu i slobodnim profesijama i zaposleni osiguranici poljoprivrednici te unutar podataka o prosječnim mjesečnim plaćama nedostaju podaci o njihovim isplata.

Podaci o mjesečnim neto i bruto plaćama zaposlenih u pravnim osobama obuhvaćaju neto i bruto plaće zaposlenih koji imaju zasnovan radni odnos bez obzira na vrstu radnog odnosa i duljinu radnog vremena.

Zaposleni koji su primili plaću u nepunome radnom vremenu preračunani su na ekvivalent punoga radnog vremena.

Podaci o mjesečnoj neto i bruto plaći iskazuju se prema načelu obavljenih isplata u tekućemu za prethodni mjesec, što odgovara dinamici isplata u najvećem broju pravnih osoba te se i prosjek plaće odnosi na mjesec za koji je isplata primljena, što ne vrijedi za isplaćene neoporezive primitke.

Neoporezivi primici koje je zaposlenik primio iskazani su u tablici 4.

Obuhvaćeni su sljedeći neoporezivi primici, prema šiframa obrasca JOPPD:

- šifra 21 – dar djetetu do 15 godina starosti i potpore za novorođenče, do propisanog iznosa
- šifra 22 – prigodne nagrade, do propisanog iznosa (božićnica, naknada za godišnji odmor i sl.)
- šifra 24 – pomorski dodatak, do propisanog iznosa
- šifra 25 – naknade za odvojeni život od obitelji, do propisanog iznosa
- šifra 26 – otpremnine, do propisanog iznosa
- šifra 60 – nagrade radnicima za navršene godine staža, do propisanog iznosa
- šifra 61 – prigodne nagrade, do propisanog iznosa (božićnica, naknada za godišnji odmor i sl.) za prethodna porezna razdoblja (naknadne isplate)
- šifra 62 – trošak prehrane i smještaja sezonskih radnika iz članka 7. stavka 35. Pravilnika o porezu na dohodak
- šifra 63 – novčane nagrade za radne rezultate i drugi oblici dodatnog nagrađivanja radnika (dodatna plaća, dodatak uz mjesečnu plaću i sl.)
- šifra 64 – troškovi smještaja i prehrane osoba koje obavljaju povremene sezonske poslove u poljoprivredi iz članka 6. stavka 10. Pravilnika o porezu na dohodak
- šifra 65 – novčane paušalne naknade za podmirivanje troškova prehrane radnika, do propisanog iznosa
- šifra 66 – troškovi prehrane radnika nastali za vrijeme radnog odnosa kod poslodavca na temelju vjerodostojne dokumentacije, do propisanog iznosa
- šifra 67 – troškovi smještaja radnika nastali za vrijeme radnog odnosa kod poslodavca na temelju vjerodostojne dokumentacije koji se podmiruju bezgotovinskim putem
- šifra 68 – troškovi smještaja radnika nastali za vrijeme radnog odnosa kod poslodavca na temelju vjerodostojne dokumentacije koji se podmiruju na račun radnika
- šifra 69 – naknade za podmirivanje troškova ugostiteljskih, turističkih i drugih usluga namijenjenih odmoru radnika prema propisima ministarstva nadležnog za turizam
- šifra 70 – naknade za troškove redovite skrbi djece radnika u ustanovama predškolskog odgoja te drugim pravnim ili fizičkim osobama (vrtići i sl.)
- šifra 71 – premije dopunskoga i dodatnoga zdravstvenog osiguranja – u primjeni od 2020.

Od siječnja 2016. podaci nisu usporedivi s prethodno objavljenim mjesečnim podacima.

Definicije

Prosječna mjesečna isplaćena neto plaća obuhvaća plaće zaposlenih za obavljene poslove prema osnovi radnog odnosa i naknade za godišnji odmor, plaćeni dopust, blagdane i neradne dane određene zakonom, bolovanja do 42 dana, odsutnost za vrijeme stručnog obrazovanja, zastoje na poslu bez krivnje zaposlenog i primitke prema osnovi naknada, potpora i nagrada u iznosima na koje se plaćaju doprinosi, porezi i prirezi.

Prosječna mjesečna bruto plaća obuhvaća sve vrste neto isplata prema osnovi radnog odnosa i sljedeća zakonom propisana obvezatna izdavanja: doprinose za mirovinsko osiguranje, porez na dohodak i prirez porezu na dohodak.

Broj plaćenih sati jest broj sati za koje su zaposlene osobe primile plaću. Plaćeni sati uključuju izvršene sate rada (sati izvršeni u redovitome radnom vremenu i prekovremeni sati) i neizvršene sate rada (godišnji odmor, praznici, bolovanje kraće od 42 dana i drugi plaćeni, a neizvršeni sati). Plaćeni sati ne uključuju neizvršene sate rada plaćene izvan pravne osobe (sati bolovanja u trajanju duljem od 42 dana, sati roditeljskog dopusta, sati skraćenoga radnog vremena roditelja i sl.).

Prosječna mjesečna neto i bruto plaća po zaposlenome izračunava se dijeljenjem ukupnih isplata brojem zaposlenih preračunanih na ekvivalent punoga radnoga vremena.

Prosječna mjesečna neto i bruto plaća po plaćenom satu izračunava se dijeljenjem ukupnih isplata ukupnim brojem plaćenih sati.

Nominalni indeksi neto i bruto plaća izračunavaju se iz podataka o prosječnim mjesečnim iznosima neto i bruto plaća za odgovarajuće mjeseci i godine.

Realni indeksi neto i bruto plaća izračunavaju se dijeljenjem nominalnih indeksa neto i bruto plaća indeksom potrošačkih cijena za odgovarajuće mjeseci i godine.

Medijalna mjesečna neto i bruto plaća izračunava se određivanjem sredine nakon rangiranja plaća zaposlenih, od najniže do najviše, te pokazuje da 50% zaposlenih prima plaću u iznosu jednakom ili manjem od tog iznosa (medijana), a 50% zaposlenih prima jednaku ili veću od tog iznosa (medijana).

Kvartilne mjesečne neto i bruto plaće izračunavaju se podjelom plaća zaposlenih na četiri jednaka dijela nakon rangiranja od najniže do najviše, a zatim odabirom iznosa plaće ispod kojeg se nalazi 25%, 50%, 75% i 100% plaća zaposlenih. Mogu se podijeliti na prvi (donji) kvartil, drugi kvartil (medijan), treći (gornji) kvartil i četvrti kvartil.

Prvi (donji) kvartil pokazuje da 25% zaposlenih prima plaću u iznosu jednakom ili manjem od prvoga kvartila, a 75% zaposlenih prima plaću jednaku ili veću od prvoga kvartila.

Treći (gornji) kvartil pokazuje da 75% zaposlenih prima plaću u iznosu jednakom ili manjem od trećega kvartila, a 25% zaposlenih prima plaću jednaku ili veću od trećega kvartila.

Decilne mjesečne neto i bruto plaće izračunavaju se podjelom plaća zaposlenih na deset jednakih dijelova nakon rangiranja od najniže do najviše, a zatim odabirom iznosa plaće ispod kojeg se nalazi 10%, 20%, 30%, 40%, 50%, 60%, 70%, 80%, 90% i 100% plaća zaposlenih.

U **prvom decilu** nalaze se zaposleni koji imaju najniže mjesečne plaće i pokazuje da 10% zaposlenih prima plaću u iznosu jednakom ili manjem od prvog decila, a 90% zaposlenih prima plaću jednaku ili veću od tog iznosa. U drugom decilu nalaze se zaposleni koji primaju plaću veću od onih koji se nalaze u prvom decilu i manju od onih koji se nalaze u trećem decilu itd.

Kratice

NKD 2007. Nacionalna klasifikacija djelatnosti, verzija 2007.
z podatak zbog povjerljivosti nije objavljen

Objavljuje Državni zavod za statistiku Republike Hrvatske, Zagreb, Ilica 3, p. p. 80.

Telefon: (+385 1) 48 06 111
Novinarski upiti: press@dzs.hr

Odgovorne osobe:
Dubravka Rogić Hadžalić, načelnica Sektora demografskih i društvenih statistika
Lidija Brković, glavna ravnateljica

Priredile:
Katarina Litva, Zdenka Mandarić i Snježana Varga

MOLIMO KORISNIKE DA PRI KORIŠTENJU PODATAKA NAVEDU IZVOR.

Služba za odnose s korisnicima i zaštitu podataka

Informacije i korisnički zahtjevi
Telefon: (+385 1) 48 06 138, 48 06 154
Elektronička pošta: stat.info@dzs.hr

Pretplata publikacija
Telefon: (+385 1) 48 06 115
Elektronička pošta: prodaja@dzs.hr