



PROSJEČNE MJESEČNE NETO I BRUTO PLAĆE ZAPOSLENIH ZA SVIBANJ 2024.

Prosječna mjesečna isplaćena neto plaća po zaposlenome u pravnim osobama Republike Hrvatske za svibanj 2024. iznosila je 1 324 eura, što je nominalno više za 0,1% nego u travnju 2024., a realno je ostala na istoj razini.

Prosječna mjesečna bruto plaća po zaposlenome u pravnim osobama Republike Hrvatske za svibanj 2024. iznosila je 1 832 eura, što je nominalno više za 0,1% nego u travnju 2024., a realno je ostala na istoj razini.

Najviša prosječna mjesečna isplaćena neto plaća po zaposlenome u pravnim osobama za svibanj 2024. isplaćena je u djelatnosti Zračni prijevoz, u iznosu od 2 135 eura, a najniža u djelatnosti Proizvodnja odjeće, u iznosu od 847 eura.

Najviša prosječna mjesečna bruto plaća po zaposlenome u pravnim osobama za svibanj 2024. bila je u djelatnosti Zračni prijevoz, u iznosu od 3 109 eura, a najniža u djelatnosti Proizvodnja odjeće, u iznosu od 1 097 eura.

Prosječna mjesečna isplaćena neto plaća po zaposlenome u pravnim osobama Republike Hrvatske za svibanj 2024. u odnosu na isti mjesec prethodne godine nominalno je viša za 16,9%, a realno za 13,2%.

Prosječna mjesečna bruto plaća po zaposlenome u pravnim osobama Republike Hrvatske za svibanj 2024. u odnosu na isti mjesec prethodne godine nominalno je viša za 17,3%, a realno za 13,6%.

Za razdoblje od siječnja do svibnja 2024. prosječna mjesečna isplaćena neto plaća po zaposlenome u pravnim osobama Republike Hrvatske iznosila je 1 293 eura, što je u odnosu na isto razdoblje 2023. nominalno više za 15,8%, a realno za 11,5%.

Za razdoblje od siječnja do svibnja 2024. prosječna mjesečna bruto plaća po zaposlenome u pravnim osobama Republike Hrvatske iznosila je 1 781 euro, što je u odnosu na isto razdoblje 2023. nominalno više za 15,8%, a realno za 11,5%.

U svibnju 2024. bila su prosječno 182 plaćena sata, što je u odnosu na travanj 2024. više za 4,6%. Najveći broj plaćenih sati bio je u djelatnosti Vodni prijevoz (192), a najmanji u Djelatnostima socijalne skrbi bez smještaja (168).

Prosječna mjesečna isplaćena neto plaća po satu za svibanj 2024. iznosila je 7,12 eura, što je u odnosu na travanj 2024. za 4,0% niže, a u odnosu na isti mjesec prethodne godine za 16,9% više.

Prosječna mjesečna bruto plaća po satu za svibanj 2024. iznosila je 9,85 eura, što je u odnosu na travanj 2024. za 4,1% niže, a u odnosu na isti mjesec prethodne godine za 17,4% više.

Medijalna neto plaća za svibanj 2024. iznosila je 1 122 eura, a medijalna bruto plaća 1 520 eura.

Detaljne podatke možete preuzeti na poveznici [Statistika u nizu](#).

1. PROSJEČNA MJESEČNA NETO I BRUTO PLAĆA ZA SVIBANJ 2024.

	V. 2024.	I. - V. 2024.	Indeksi		
			$\frac{V. 2024.}{IV. 2024.}$	$\frac{V. 2024.}{V. 2023.}$	$\frac{I. - V. 2024.}{I. - V. 2023.}$
Neto plaća					
Prosječna mjesečna isplaćena neto plaća po zaposlenome, euro	1 324	1 293	100,1	116,9	115,8
Realna neto plaća po zaposlenome			100,0	113,2	111,5
Bruto plaća					
Prosječna mjesečna bruto plaća po zaposlenome, euro	1 832	1 781	100,1	117,3	115,8
Realna bruto plaća po zaposlenome			100,0	113,6	111,5
Neto plaća po satu					
Prosječna mjesečna isplaćena neto plaća po satu, euro	7,12	7,25	96,0	116,9	113,8
Realna neto plaća po satu			95,9	113,2	109,5
Bruto plaća po satu					
Prosječna mjesečna bruto plaća po satu, euro	9,85	9,99	95,9	117,4	113,9
Realna bruto plaća po satu			95,8	113,6	109,6

2. DISTRIBUCIJA NETO I BRUTO PLAĆA PREMA KVARTILIMA ZA SVIBANJ 2024.

	V. 2024.	
	neto plaće, euro	bruto plaće, euro
Prvi (donji) kvartil	854	1 098
Drugi kvartil (medijan)	1 122	1 520
Treći (gornji) kvartil	1 551	2 159
Četvrti kvartil	z	z

3. DISTRIBUCIJA NETO I BRUTO PLAĆA PREMA DECILIMA ZA SVIBANJ 2024.

	V. 2024.	
	neto plaće, euro	bruto plaće, euro
Prvi decil	741	931
Drugi decil	815	1 028
Treći decil	900	1 171
Četvrti decil	1 004	1 340
Peti decil (medijan)	1 122	1 520
Šesti decil	1 267	1 738
Sedmi decil	1 447	2 006
Osmi decil	1 672	2 333
Deveti decil	2 050	2 922
Deseti decil	z	z

4. ISPLAĆENI NEOPOREZIVI PRIMICI PREMA NKD-u 2007.¹⁾ U SVIBNJU 2024.

	V. 2024.	
	prosječni neoporezivi primitak po broju primatelja, euro	prosječni neoporezivi primitak po broju primatelja zaposlenih koji su primili plaću, euro
Ukupno	108	1
A Poljoprivreda, šumarstvo i ribarstvo	87	1
B Rudarstvo i vađenje	104	3
C Prerađivačka industrija	111	1
D Opskrba električnom energijom, plinom, parom i klimatizacija	102	1
E Opskrba vodom; uklanjanje otpadnih voda, gospodarenje otpadom te djelatnosti sanacije okoliša	78	1
F Građevinarstvo	130	1
G Trgovina na veliko i na malo; popravak motornih vozila i motocikla	126	1
H Prijevoz i skladištenje	67	1
I Djelatnosti pružanja smještaja te pripreme i usluživanja hrane	112	1
J Informacije i komunikacije	101	0
K Financijske djelatnosti i djelatnosti osiguranja	94	1
L Poslovanje nekretninama	104	1
M Stručne, znanstvene i tehničke djelatnosti	96	1
N Administrativne i pomoćne uslužne djelatnosti	90	2
O Javna uprava i obrana; obvezno socijalno osiguranje	94	0
P Obrazovanje	80	0
Q Djelatnosti zdravstvene zaštite i socijalne skrbi	154	2
R Umjetnost, zabava i rekreacija	74	2
S Ostale uslužne djelatnosti	236	2

1) Područja djelatnosti T (Djelatnosti kućanstava kao poslodavaca; djelatnosti kućanstava koja proizvode različitu robu i obavljaju različite usluge za vlastite potrebe) i U (Djelatnosti izvanteritorijalnih organizacija i tijela) te njihovi odjelci nisu iskazani u ovom Priopćenju jer nisu obuhvaćeni istraživanjem.

G-1. PROSJEČNE MJESEČNE NETO I BRUTO PLAĆE ZA SVIBANJ 2024. PREMA NKD-u 2007.

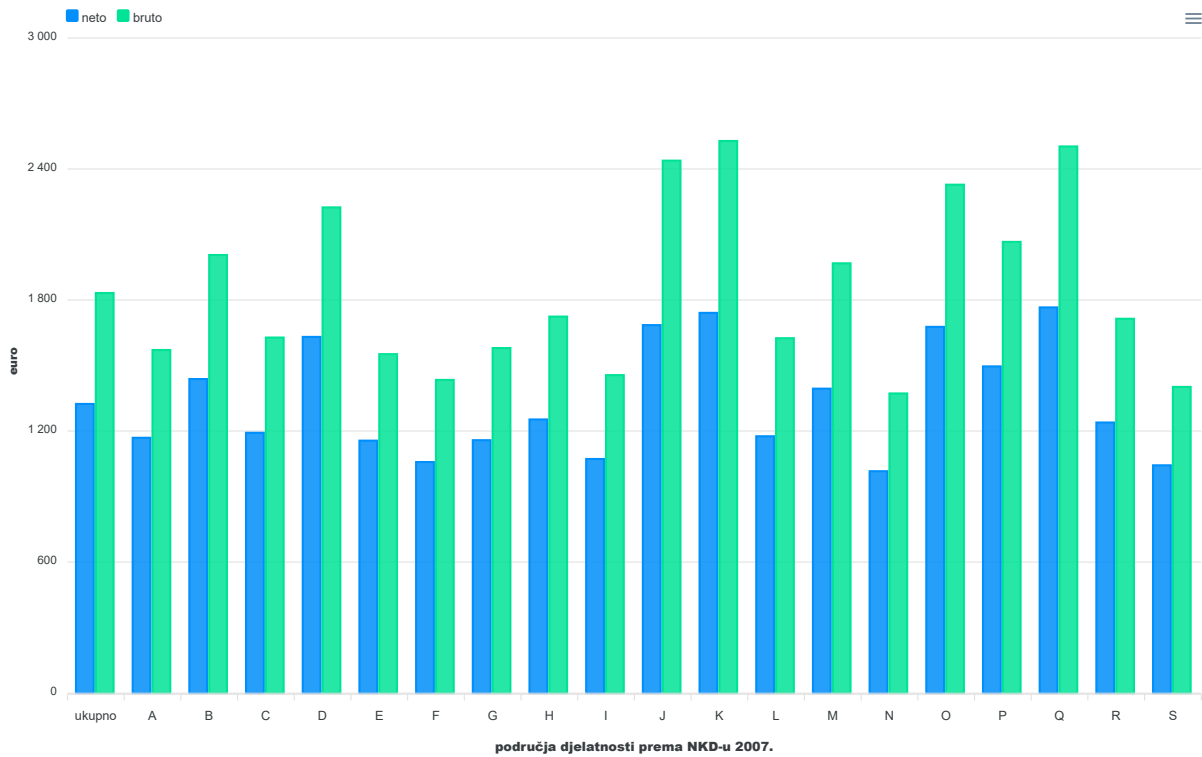

G-2. GODIŠNJE STOPE PROMJENE PROSJEČNIH MJESEČNIH NETO I BRUTO PLAĆA ZA SVIBANJ 2024. PREMA NKD-u 2007.

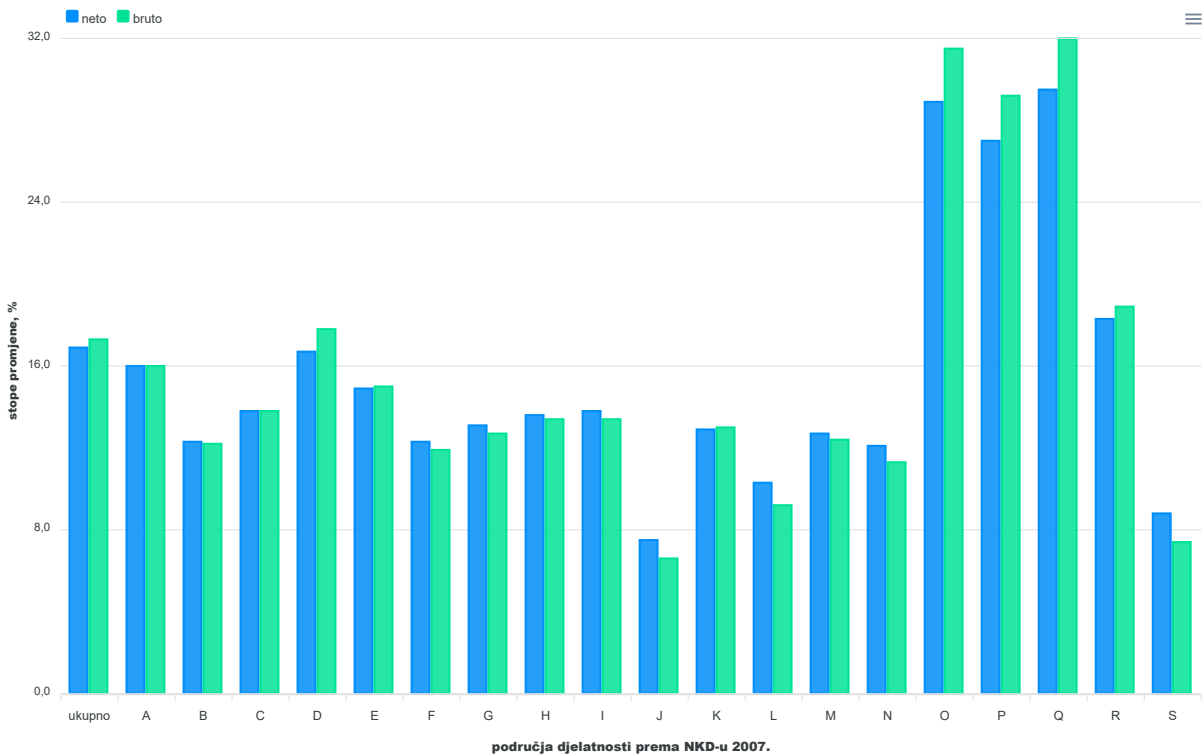

G-3. PROSJEČNE MJESEČNE NETO I BRUTO PLAĆE PO PLAĆENOM SATU ZA SVIBANJ 2024. PREMA NKD-u 2007.

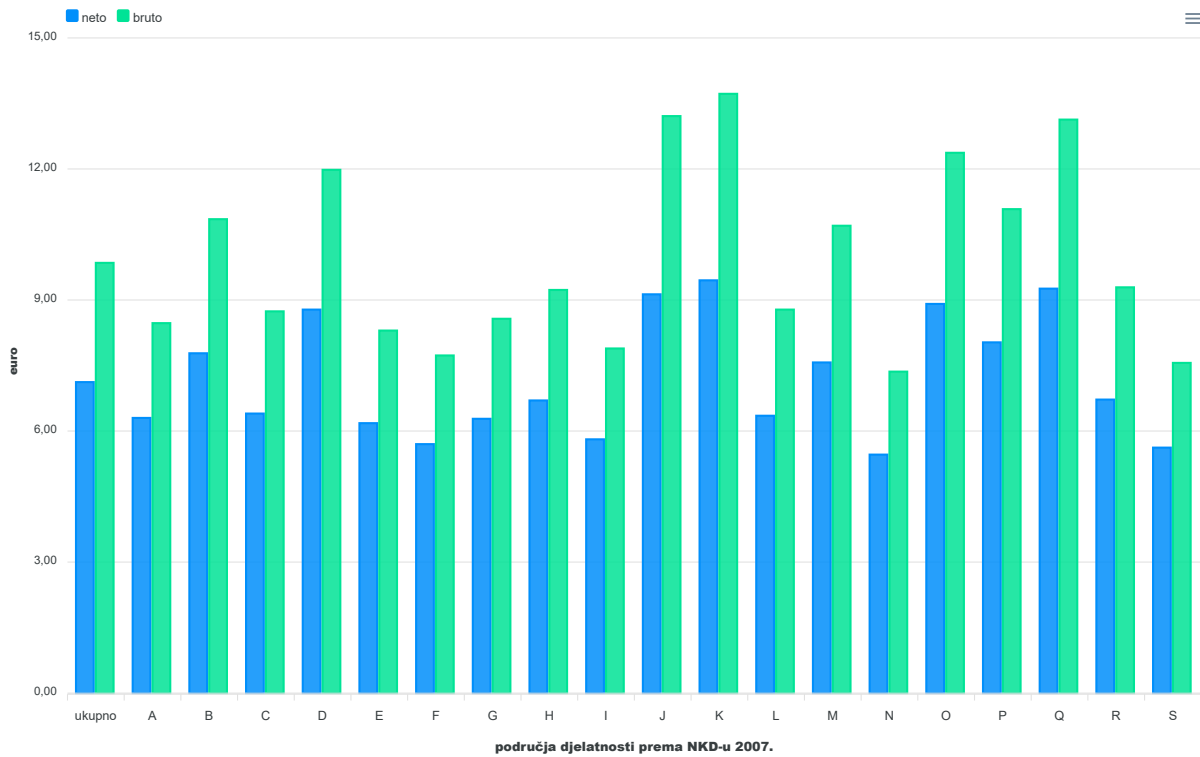

Područja djelatnosti prema NKD-u 2007.

- A Poljoprivreda, šumarstvo i ribarstvo
- B Rudarstvo i vađenje
- C Prerađivačka industrija
- D Opskrba električnom energijom, plinom, parom i klimatizacija
- E Opskrba vodom; uklanjanje otpadnih voda, gospodarenje otpadom te djelatnosti sanacije okoliša
- F Građevinarstvo
- G Trgovina na veliko i na malo; popravak motornih vozila i motocikla
- H Prijevoz i skladištenje
- I Djelatnosti pružanja smještaja te pripreme i usluživanja hrane
- J Informacije i komunikacije
- K Financijske djelatnosti i djelatnosti osiguranja
- L Poslovanje nekretninama
- M Stručne, znanstvene i tehničke djelatnosti
- N Administrativne i pomoćne uslužne djelatnosti
- O Javna uprava i obrana; obvezno socijalno osiguranje
- P Obrazovanje
- Q Djelatnosti zdravstvene zaštite i socijalne skrbi
- R Umjetnost, zabava i rekreacija
- S Ostale uslužne djelatnosti

METODOLOŠKA OBJAŠNJENJA

Izvori podataka

Podaci o mjesečnim neto i bruto plaćama te broju sati za koje su zaposlene osobe primile plaću dobiveni su obradom podataka iz Izvješća o primicima, porezu na dohodak i prirezu te doprinosima za obvezna osiguranja (obrazac JOPPD), koje se primjenjuje od 1. siječnja 2014.

Obveznici dostavljanja obrasca JOPPD jesu isplataljci svih vrsta dohodaka za koje je propisima o porezu na dohodak propisana obveza obračunavanja i plaćanja poreza po odbitku.

Obuhvat i usporedivost

Obuhvaćeni su zaposleni u pravnim osobama svih oblika vlasništva, tijelima državne vlasti i tijelima jedinica lokalne i područne (regionalne) samouprave na području Republike Hrvatske.

Nisu obuhvaćeni zaposleni u obrtu i slobodnim profesijama i zaposleni osiguranici poljoprivrednici te unutar podataka o prosječnim mjesečnim plaćama nedostaju podaci o njihovim isplata.

Podaci o mjesečnim neto i bruto plaćama zaposlenih u pravnim osobama obuhvaćaju neto i bruto plaće zaposlenih koji imaju zasnovan radni odnos bez obzira na vrstu radnog odnosa i duljinu radnog vremena.

Zaposleni koji su primili plaću u nepunome radnom vremenu preračunani su na ekvivalent punoga radnog vremena.

Podaci o mjesečnoj neto i bruto plaći iskazuju se prema načelu obavljenih isplata u tekućemu za prethodni mjesec, što odgovara dinamici isplata u najvećem broju pravnih osoba te se i prosjek plaće odnosi na mjesec za koji je isplata primljena, što ne vrijedi za isplaćene neoporezive primitke.

Neoporezivi primici koje je zaposlenik primio iskazani su u tablici 4.

Obuhvaćeni su sljedeći neoporezivi primici, prema šiframa obrasca JOPPD:

- šifra 21 – dar djetetu do 15 godina starosti i potpore za novorođenče, do propisanog iznosa
- šifra 22 – prigodne nagrade, do propisanog iznosa (božićnica, naknada za godišnji odmor i sl.)
- šifra 24 – pomorski dodatak, do propisanog iznosa
- šifra 25 – naknade za odvojeni život od obitelji, do propisanog iznosa
- šifra 26 – otpremnine, do propisanog iznosa
- šifra 60 – nagrade radnicima za navršene godine staža, do propisanog iznosa
- šifra 61 – prigodne nagrade, do propisanog iznosa (božićnica, naknada za godišnji odmor i sl.) za prethodna porezna razdoblja (naknadne isplate)
- šifra 62 – trošak prehrane i smještaja sezonskih radnika iz članka 7. stavka 35. Pravilnika o porezu na dohodak
- šifra 63 – novčane nagrade za radne rezultate i drugi oblici dodatnog nagrađivanja radnika (dodatna plaća, dodatak uz mjesečnu plaću i sl.)
- šifra 64 – troškovi smještaja i prehrane osoba koje obavljaju povremene sezonske poslove u poljoprivredi iz članka 6. stavka 10. Pravilnika o porezu na dohodak
- šifra 65 – novčane paušalne naknade za podmirivanje troškova prehrane radnika, do propisanog iznosa
- šifra 66 – troškovi prehrane radnika nastali za vrijeme radnog odnosa kod poslodavca na temelju vjerodostojne dokumentacije, do propisanog iznosa
- šifra 67 – troškovi smještaja radnika nastali za vrijeme radnog odnosa kod poslodavca na temelju vjerodostojne dokumentacije koji se podmiruju bezgotovinskim putem
- šifra 68 – troškovi smještaja radnika nastali za vrijeme radnog odnosa kod poslodavca na temelju vjerodostojne dokumentacije koji se podmiruju na račun radnika
- šifra 69 – naknade za podmirivanje troškova ugostiteljskih, turističkih i drugih usluga namijenjenih odmoru radnika prema propisima ministarstva nadležnog za turizam
- šifra 70 – naknade za troškove redovite skrbi djece radnika u ustanovama predškolskog odgoja te drugim pravnim ili fizičkim osobama (vrtići i sl.)
- šifra 71 – premije dopunskoga i dodatnoga zdravstvenog osiguranja – u primjeni od 2020.

Od siječnja 2016. podaci nisu usporedivi s prethodno objavljenim mjesečnim podacima.

Definicije

Prosječna mjesečna isplaćena neto plaća obuhvaća plaće zaposlenih za obavljene poslove prema osnovi radnog odnosa i naknade za godišnji odmor, plaćeni dopust, blag dane i neradne dane određene zakonom, bolovanja do 42 dana, odsutnost za vrijeme stručnog obrazovanja, zastoje na poslu bez krivnje zaposlenog i primitke prema osnovi naknada, potpora i nagrada u iznosima na koje se plaćaju doprinosi, porezi i prirezi.

Prosječna mjesečna bruto plaća obuhvaća sve vrste neto isplata prema osnovi radnog odnosa i sljedeća zakonom propisana obvezatna izdvajanja: doprinose za mirovinsko osiguranje, porez na dohodak i prirez porezu na dohodak.

Broj plaćenih sati jest broj sati za koje su zaposlene osobe primile plaću. Plaćeni sati uključuju izvršene sate rada (sati izvršeni u redovitome radnom vremenu i prekovremeni sati) i neizvršene sate rada (godišnji odmor, praznici, bolovanje kraće od 42 dana i drugi plaćeni, a neizvršeni sati). Plaćeni sati ne uključuju neizvršene sate rada plaćene izvan pravne osobe (sati bolovanja u trajanju duljem od 42 dana, sati roditeljskog dopusta, sati skraćenoga radnog vremena roditelja i sl.).

Prosječna mjesečna neto i bruto plaća po zaposlenome izračunava se dijeljenjem ukupnih isplata brojem zaposlenih preračunanih na ekvivalent punoga radnoga vremena.

Prosječna mjesečna neto i bruto plaća po plaćenom satu izračunava se dijeljenjem ukupnih isplata ukupnim brojem plaćenih sati.

Nominalni indeksi neto i bruto plaća izračunavaju se iz podataka o prosječnim mjesečnim iznosima neto i bruto plaća za odgovarajuće mjeseci i godine.

Realni indeksi neto i bruto plaća izračunavaju se dijeljenjem nominalnih indeksa neto i bruto plaća indeksom potrošačkih cijena za odgovarajuće mjeseci i godine.

Medijalna mjesečna neto i bruto plaća izračunava se određivanjem sredine nakon rangiranja plaća zaposlenih, od najniže do najviše, te pokazuje da 50% zaposlenih prima plaću u iznosu jednakom ili manjem od tog iznosa (medijana), a 50% zaposlenih prima jednaku ili veću od tog iznosa (medijana).

Kvartilne mjesečne neto i bruto plaće izračunavaju se podjelom plaća zaposlenih na četiri jednaka dijela nakon rangiranja od najniže do najviše, a zatim odabirom iznosa plaće ispod kojeg se nalazi 25%, 50%, 75% i 100% plaća zaposlenih. Mogu se podijeliti na prvi (donji) kvartil, drugi kvartil (medijan), treći (gornji) kvartil i četvrti kvartil.

Prvi (donji) kvartil pokazuje da 25% zaposlenih prima plaću u iznosu jednakom ili manjem od prvoga kvartila, a 75% zaposlenih prima plaću jednaku ili veću od prvoga kvartila.

Treći (gornji) kvartil pokazuje da 75% zaposlenih prima plaću u iznosu jednakom ili manjem od trećega kvartila, a 25% zaposlenih prima plaću jednaku ili veću od trećega kvartila.

Decilne mjesečne neto i bruto plaće izračunavaju se podjelom plaća zaposlenih na deset jednakih dijelova nakon rangiranja od najniže do najviše, a zatim odabirom iznosa plaće ispod kojeg se nalazi 10%, 20%, 30%, 40%, 50%, 60%, 70%, 80%, 90% i 100% plaća zaposlenih.

U **prvom decilu** nalaze se zaposleni koji imaju najniže mjesečne plaće i pokazuje da 10% zaposlenih prima plaću u iznosu jednakom ili manjem od prvog decila, a 90% zaposlenih prima plaću jednaku ili veću od tog iznosa. U drugom decilu nalaze se zaposleni koji primaju plaću veću od onih koji se nalaze u prvom decilu i manju od onih koji se nalaze u trećem decilu itd.

Kratice

NKD 2007. Nacionalna klasifikacija djelatnosti, verzija 2007.
z podatak zbog povjerljivosti nije objavljen

Znakovi

0 podatak je manji od 0,5 upotrijebljene mjerne jedinice

Objavljuje Državni zavod za statistiku Republike Hrvatske, Zagreb, Ilica 3, p. p. 80.

Telefon: (+385 1) 48 06 111
Novinarski upiti: press@dzs.hr

Odgovorne osobe:

Dubravka Rogić Hadžalić, načelnica Sektora demografskih i društvenih statistika
Lidija Brković, glavna ravnateljica

Priredili:

Dean Maslovara i Borislav Maoduš

MOLIMO KORISNIKE DA PRI KORIŠTENJU PODATAKA NAVEDU IZVOR.

Služba za odnose s korisnicima i zaštitu podataka

Informacije i korisnički zahtjevi

Telefon: (+385 1) 48 06 138, 48 06 154, 48 06 115

Elektronička pošta: stat.info@dzs.hr

Pretplata na publikacije

Telefon: (+385 1) 21 00 455

Elektronička pošta: prodaja@dzs.hr