



## PROSJEČNE MJESEČNE NETO I BRUTO PLAĆE ZAPOSLENIH ZA TRAVANJ 2022.

Prosječna mjesečna isplaćena neto plaća po zaposlenome u pravnim osobama Republike Hrvatske za travanj 2022. iznosila je 7 547 kuna, što je nominalno niže za 0,8%, a realno za 3,3% u odnosu na ožujak 2022.

Prosječna mjesečna bruto plaća po zaposlenome u pravnim osobama Republike Hrvatske za travanj 2022. iznosila je 10 245 kuna, što je nominalno niže za 0,8%, a realno za 3,3% u odnosu na ožujak 2022.

Najviša prosječna mjesečna isplaćena neto plaća po zaposlenome u pravnim osobama za travanj 2022. isplaćena je u djelatnosti Vađenje sirove nafte i prirodnog plina, u iznosu od 24 082 kune, a najniža je isplaćena u Zaštitnim i istražnim djelatnostima, u iznosu od 4 862 kune.

Najviša prosječna mjesečna bruto plaća po zaposlenome u pravnim osobama za travanj 2022. bila je u djelatnosti Vađenje sirove nafte i prirodnog plina, u iznosu od 37 663 kune, a najniža je isplaćena u Zaštitnim i istražnim djelatnostima, u iznosu od 6 279 kuna.

Prosječna mjesečna isplaćena neto plaća po zaposlenome u pravnim osobama Republike Hrvatske za travanj 2022. u odnosu na isti mjesec prethodne godine nominalno je viša za 6,6%, a realno je niža za 2,6%.

Prosječna mjesečna bruto plaća po zaposlenome u pravnim osobama Republike Hrvatske za travanj 2022. u odnosu na isti mjesec prethodne godine nominalno je viša za 7,5%, a realno je niža za 1,7%.

Za razdoblje od siječnja do travnja 2022. prosječna mjesečna isplaćena neto plaća po zaposlenome u pravnim osobama Republike Hrvatske iznosila je 7 498 kuna, što je u odnosu na isto razdoblje 2021. nominalno više za 6,2%, a realno niže za 0,9%.

Za razdoblje od siječnja do travnja 2022. prosječna mjesečna bruto plaća po zaposlenome u pravnim osobama Republike Hrvatske iznosila je 10 169 kuna, što je u odnosu na isto razdoblje 2021. nominalno više za 7,1%, a realno niže za 0,1%.

U travnju 2022. bilo je prosječno 167 plaćenih sati, što je u odnosu na ožujak 2022. niže za 8,7%. Najveći broj plaćenih sati bio je u Djelatnosti zdravstvene zaštite (175), a najmanji broj plaćenih sati bio je u Djelatnosti socijalne skrbi bez smještaja (151).

Prosječna mjesečna isplaćena neto plaća po satu za travanj 2022. iznosila je 44,19 kuna, što je u odnosu na ožujak 2022. više za 7,9%, a u odnosu na isti mjesec prethodne godine više za 10,9%.

Prosječna mjesečna bruto plaća po satu za travanj 2022. iznosila je 59,99 kuna, što je u odnosu na ožujak 2022. više za 7,9%, a u odnosu na isti mjesec prethodne godine više za 11,9%.

Medijalna neto plaća za travanj 2022. iznosila je 6 290 kuna, dok je medijalna bruto plaća iznosila 8 245 kuna.

Detaljne podatke možete preuzeti na poveznici [Statistika u nizu](#).

### 1. PROSJEČNA MJESEČNA NETO I BRUTO PLAĆA ZA TRAVANJ 2022.

	IV. 2022.	I. – IV. 2022.	Indeksi		
			IV. 2022. III. 2022.	IV. 2022. IV. 2021.	I. – IV. 2022. I. – IV. 2021.
<b>Neto plaća</b>					
Prosječna mjesečna isplaćena neto plaća po zaposlenome, kune	7 547	7 498	99,2	106,6	106,2
Realna neto plaća po zaposlenome			96,7	97,4	99,1
<b>Bruto plaća</b>					
Prosječna mjesečna bruto plaća po zaposlenome, kune	10 245	10 169	99,2	107,5	107,1
Realna bruto plaća po zaposlenome			96,7	98,3	99,9
<b>Neto plaća po satu</b>					
Prosječna mjesečna isplaćena neto plaća po satu, kune	44,19	43,45	107,9	110,9	107,1
Realna neto plaća po satu			105,2	101,4	99,9
<b>Bruto plaća po satu</b>					
Prosječna mjesečna bruto plaća po satu, kune	59,99	58,93	107,9	111,9	108,0
Realna bruto plaća po satu			105,2	102,3	100,8

## 2. DISTRIBUCIJA NETO I BRUTO PLAĆA PREMA KVARTILIMA ZA TRAVANJ 2022.

	IV. 2022.	
	neto plaće, kune	bruto plaće, kune
Prvi (donji) kvartil	4 814	6 199
Drugi kvartil (medijan)	6 290	8 245
Treći (gornji) kvartil	8 531	11 491
Četvrti kvartil	z	z

## 3. DISTRIBUCIJA NETO I BRUTO PLAĆA PREMA DECILIMA ZA TRAVANJ 2022.

	IV. 2022.	
	neto plaće, kune	bruto plaće, kune
Prvi decil	4 076	5 024
Drugi decil	4 626	5 800
Treći decil	5 032	6 410
Četvrti decil	5 616	7 238
Peti decil (medijan)	6 290	8 245
Šesti decil	7 089	9 427
Sedmi decil	8 000	10 728
Osmi decil	9 185	12 483
Deveti decil	11 560	16 227
Deseti decil	z	z

## 4. ISPLAĆENI NEOPOREZIVI PRIMICI PREMA NKD-u 2007.<sup>1)</sup> U TRAVNJU 2022.

	IV. 2022.	
	prosječni neoporezivi primitak po broju primatelja, kune	prosječni neoporezivi primitak po broju primatelja zaposlenih koji su primili plaću, kune
Ukupno	702	8
A Poljoprivreda, šumarstvo i ribarstvo	1 220	40
B Rudarstvo i vađenje	1 023	32
C Prerađivačka industrija	642	7
D Opskrba električnom energijom, plinom, parom i klimatizacija	526	4
E Opskrba vodom; uklanjanje otpadnih voda, gospodarenje otpadom te djelatnosti sanacije okoliša	524	11
F Građevinarstvo	865	10
G Trgovina na veliko i na malo; popravak motornih vozila i motocikla	613	5
H Prijevoz i skladištenje	622	5
I Djelatnosti pružanja smještaja te pripreme i usluživanja hrane	452	6
J Informacije i komunikacije	580	3
K Financijske djelatnosti i djelatnosti osiguranja	370	1
L Poslovanje nekretninama	636	4
M Stručne, znanstvene i tehničke djelatnosti	691	11
N Administrativne i pomoćne uslužne djelatnosti	527	25
O Javna uprava i obrana; obvezno socijalno osiguranje	603	4
P Obrazovanje	1 059	2
Q Djelatnosti zdravstvene zaštite i socijalne skrbi	961	14
R Umjetnost, zabava i rekreacija	1 372	6
S Ostale uslužne djelatnosti	554	6

1) Područja djelatnosti T (Djelatnosti kućanstava kao poslodavaca; djelatnosti kućanstava koja proizvode različitu robu i obavljaju različite usluge za vlastite potrebe) i U (Djelatnosti izvanteritorijalnih organizacija i tijela) te njihovi odjeljci nisu iskazani u ovom Priopćenju jer nisu obuhvaćeni istraživanjem.

G-1. PROSJEČNE MJESEČNE NETO I BRUTO PLAĆE ZA TRAVANJ 2022. PREMA NKD-u 2007.

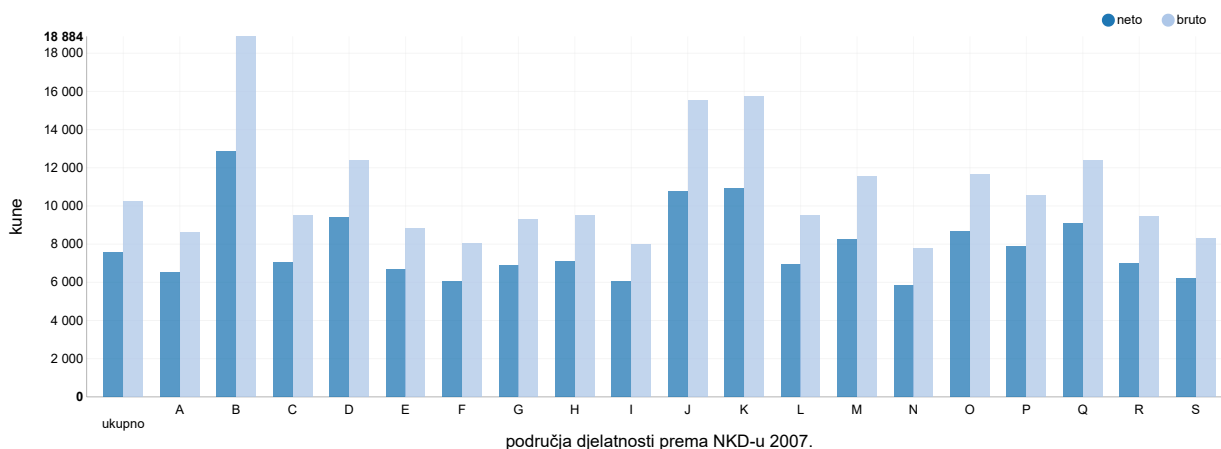

G-2. GODIŠNJE STOPE PROMJENE PROSJEČNIH MJESEČNIH NETO I BRUTO PLAĆA ZA TRAVANJ 2022. PREMA NKD-u 2007.

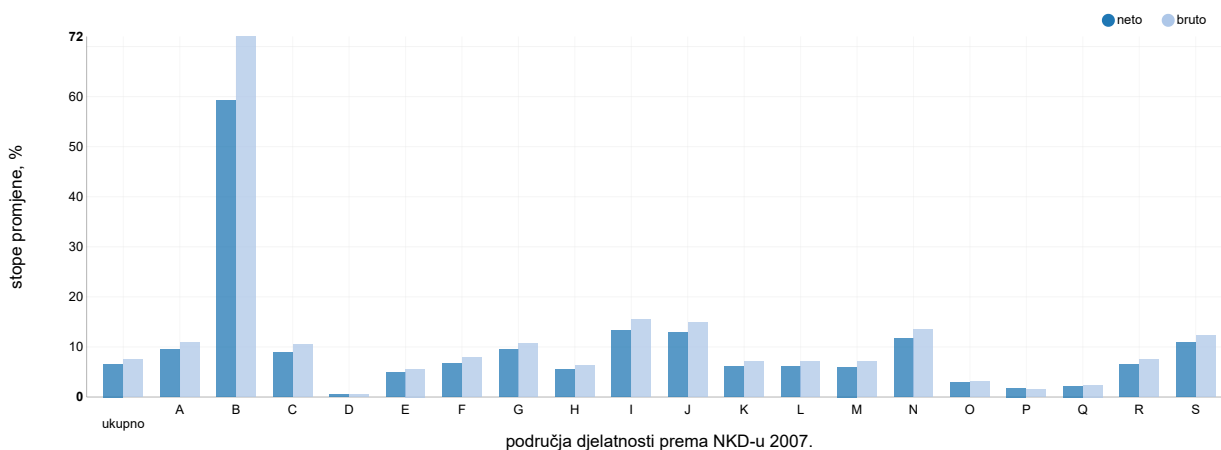

G-3. PROSJEČNE MJESEČNE NETO I BRUTO PLAĆE PO PLAĆENOM SATU ZA TRAVANJ 2022. PREMA NKD-u 2007.

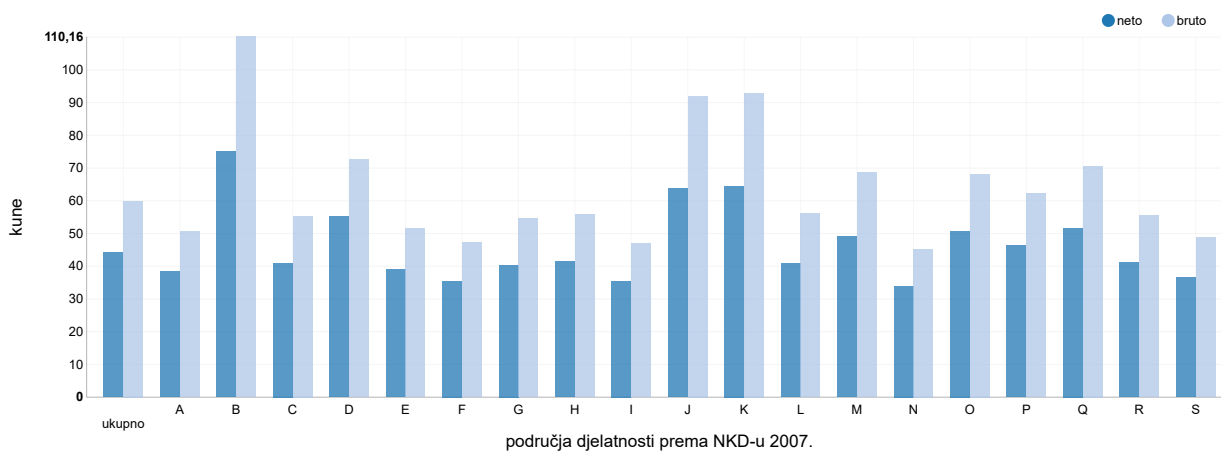

Područja djelatnosti prema NKD-u 2007.

- A Poljoprivreda, šumarstvo i ribarstvo
- B Rudarstvo i vađenje
- C Prerađivačka industrija
- D Opskrba električnom energijom, plinom, parom i klimatizacija
- E Opskrba vodom; uklanjanje otpadnih voda, gospodarenje otpadom te djelatnosti sanacije okoliša
- F Građevinarstvo
- G Trgovina na veliko i na malo; popravak motornih vozila i motocikla
- H Prijevoz i skladištenje
- I Djelatnosti pružanja smještaja te pripreme i usluživanja hrane
- J Informacije i komunikacije
- K Financijske djelatnosti i djelatnosti osiguranja
- L Poslovanje nekretninama
- M Stručne, znanstvene i tehničke djelatnosti
- N Administrativne i pomoćne uslužne djelatnosti
- O Javna uprava i obrana; obvezno socijalno osiguranje
- P Obrazovanje
- Q Djelatnosti zdravstvene zaštite i socijalne skrbi
- R Umjetnost, zabava i rekreacija
- S Ostale uslužne djelatnosti

## METODOLOŠKA OBJAŠNENJA

### Izvori podataka

Podaci o mjesečnim neto i bruto plaćama te broju sati za koje su zaposlene osobe primile plaću dobiveni su obradom podataka iz Izvješća o primicima, porezu na dohodak i prirezu te doprinosima za obvezna osiguranja (obrazac JOPPD), koje se primjenjuje od 1. siječnja 2014.

Obveznici dostavljanja obrasca JOPPD jesu isplatalitelji svih vrsta dohodaka za koje je propisima o porezu na dohodak propisana obveza obračunavanja i plaćanja poreza po odbitku.

### Obuhvat i usporedivost

Obuhvaćeni su zaposleni u pravnim osobama svih oblika vlasništva, tijelima državne vlasti i tijelima jedinica lokalne i područne (regionalne) samouprave na području Republike Hrvatske.

Nisu obuhvaćeni zaposleni u obrtu i slobodnim profesijama i zaposleni osiguranici poljoprivrednici te unutar podataka o prosječnim mjesečnim plaćama nedostaju podaci o njihovim isplatama.

Podaci o mjesečnim neto i bruto plaćama zaposlenih u pravnim osobama obuhvaćaju neto i bruto plaće zaposlenih koji imaju zasnovan radni odnos bez obzira na vrstu radnog odnosa i duljinu radnog vremena.

Zaposleni koji su primili plaću u nepunome radnom vremenu preračunani su na ekvivalent punoga radnog vremena.

Podaci o mjesečnoj neto i bruto plaći iskazuju se prema načelu obavljenih isplata u tekućemu za prethodni mjesec, što odgovara dinamici isplata u najvećem broju pravnih osoba te se i prosjek plaće odnosi na mjesec za koji je isplata primljena, što ne vrijedi za isplaćene neoporezive primitke.

Neoporezivi primici koje je zaposlenik primio iskazani su u tablici 4.

Obuhvaćeni su sljedeći neoporezivi primici, prema šiframa obrasca JOPPD:

- šifra 21 – dar djetetu do 15 godina starosti i potpore za novorođenče, do propisanog iznosa
- šifra 22 – prigodne nagrade, do propisanog iznosa (božićnica, naknada za godišnji odmor i sl.)
- šifra 24 – pomorski dodatak, do propisanog iznosa
- šifra 25 – naknade za odvojeni život od obitelji, do propisanog iznosa
- šifra 26 – otpremnine, do propisanog iznosa
- šifra 60 – nagrade radnicima za navršene godine staža, do propisanog iznosa
- šifra 61 – prigodne nagrade, do propisanog iznosa (božićnica, naknada za godišnji odmor i sl.) za prethodna porezna razdoblja (naknadne isplate)
- šifra 62 – trošak prehrane i smještaja sezonskih radnika iz članka 7. stavka 35. Pravilnika o porezu na dohodak
- šifra 63 – novčane nagrade za radne rezultate i drugi oblici dodatnog nagrađivanja radnika (dodatna plaća, dodatak uz mjesečnu plaću i sl.)
- šifra 64 – troškovi smještaja i prehrane osoba koje obavljaju povremene sezonske poslove u poljoprivredi iz članka 6. stavka 10. Pravilnika o porezu na dohodak
- šifra 65 – novčane paušalne naknade za podmirivanje troškova prehrane radnika, do propisanog iznosa
- šifra 66 – troškovi prehrane radnika nastali za vrijeme radnog odnosa kod poslodavca na temelju vjerodostojne dokumentacije, do propisanog iznosa
- šifra 67 – troškovi smještaja radnika nastali za vrijeme radnog odnosa kod poslodavca na temelju vjerodostojne dokumentacije koji se podmiruju bezgotovinskim putem
- šifra 68 – troškovi smještaja radnika nastali za vrijeme radnog odnosa kod poslodavca na temelju vjerodostojne dokumentacije koji se podmiruju na račun radnika
- šifra 69 – naknade za podmirivanje troškova ugostiteljskih, turističkih i drugih usluga namijenjenih odmoru radnika prema propisima ministarstva nadležnog za turizam
- šifra 70 – naknade za troškove redovite skrbi djece radnika u ustanovama predškolskog odgoja te drugim pravnim ili fizičkim osobama (vrtići i sl.)
- šifra 71 – premije dopunskoga i dodatnoga zdravstvenog osiguranja – u primjeni od 2020.

Od siječnja 2016. podaci nisu usporedivi s prethodno objavljenim mjesečnim podacima.

### Definicije

**Prosječna mjesečna isplaćena neto plaća** obuhvaća plaće zaposlenih za obavljene poslove prema osnovi radnog odnosa i naknade za godišnji odmor, plaćeni dopust, blagdane i neradne dane određene zakonom, bolovanja do 42 dana, odsutnost za vrijeme stručnog obrazovanja, zastoje na poslu bez krivnje zaposlenog i primitke prema osnovi naknada, potpora i nagrada u iznosima na koje se plaćaju doprinosi, porezi i prirezi.

**Prosječna mjesečna bruto plaća** obuhvaća sve vrste neto isplata prema osnovi radnog odnosa i sljedeća zakonom propisana obvezatna izdvajanja: doprinosi za mirovinsko osiguranje, porez na dohodak i prirez porezu na dohodak.

**Broj plaćenih sati** jest broj sati za koje su zaposlene osobe primile plaću. Plaćeni sati uključuju izvršene sate rada (sati izvršeni u redovitome radnom vremenu i prekovremeni sati) i neizvršene sate rada (godišnji odmor, praznici, bolovanje kraće od 42 dana i drugi plaćeni, a neizvršeni sati). Plaćeni sati ne uključuju neizvršene sate rada plaćene izvan pravne osobe (sati bolovanja u trajanju duljem od 42 dana, sati roditeljskog dopusta, sati skraćena radnog vremena roditelja i sl.).

**Prosječna mjesečna neto i bruto plaća po zaposlenome** izračunava se dijeljenjem ukupnih isplata brojem zaposlenih preračunanih na ekvivalent punoga radnoga vremena.

**Prosječna mjesečna neto i bruto plaća po plaćenom satu** izračunava se dijeljenjem ukupnih isplata ukupnim brojem plaćenih sati.

**Nominalni indeksi neto i bruto plaća** izračunavaju se iz podataka o prosječnim mjesečnim iznosima neto i bruto plaća za odgovarajuće mjeseci i godine.

**Realni indeksi** neto i bruto plaća izračunavaju se dijeljenjem nominalnih indeksa neto i bruto plaća indeksom potrošačkih cijena za odgovarajuće mjeseci i godine.

**Medijalna mjesečna neto i bruto plaća** izračunava se određivanjem sredine nakon rangiranja plaća zaposlenih, od najniže do najviše, te pokazuje da 50% zaposlenih prima plaću u iznosu jednakom ili manjem od tog iznosa (medijana), a 50% zaposlenih prima jednaku ili veću od tog iznosa (medijana).

**Kvartilne mjesečne neto i bruto plaće** izračunavaju se podjelom plaća zaposlenih na četiri jednaka dijela nakon rangiranja od najniže do najviše, a zatim odabirom iznosa plaće ispod kojeg se nalazi 25%, 50%, 75% i 100% plaća zaposlenih. Mogu se podijeliti na prvi (donji) kvartil, drugi kvartil (medijan), treći (gornji) kvartil i četvrti kvartil.

**Prvi (donji) kvartil** pokazuje da 25% zaposlenih prima plaću u iznosu jednakom ili manjem od prvoga kvartila, a 75% zaposlenih prima plaću jednaku ili veću od prvoga kvartila.

**Treći (gornji) kvartil** pokazuje da 75% zaposlenih prima plaću u iznosu jednakom ili manjem od trećega kvartila, a 25% zaposlenih prima plaću jednaku ili veću od trećega kvartila.

**Decilne mjesečne neto i bruto plaće** izračunavaju se podjelom plaća zaposlenih na deset jednakih dijelova nakon rangiranja od najniže do najviše, a zatim odabirom iznosa plaće ispod kojeg se nalazi 10%, 20%, 30%, 40%, 50%, 60%, 70%, 80%, 90% i 100% plaća zaposlenih.

U **prvom decilu** nalaze se zaposleni koji imaju najniže mjesečne plaće i pokazuje da 10% zaposlenih prima plaću u iznosu jednakom ili manjem od prvog decila, a 90% zaposlenih prima plaću jednaku ili veću od tog iznosa. U drugom decilu nalaze se zaposleni koji primaju plaću veću od onih koji se nalaze u prvom decilu i manju od onih koji se nalaze u trećem decilu itd.

#### Kratice

NKD 2007.      Nacionalna klasifikacija djelatnosti, verzija 2007.  
z                podatak zbog povjerljivosti nije objavljen

**Objavljuje Državni zavod za statistiku Republike Hrvatske, Zagreb, Ilica 3, p. p. 80.**

Telefon: (+385 1) 4806-111  
Novinarski upiti: [press@dzs.hr](mailto:press@dzs.hr)

Odgovorne osobe:  
Dubravka Rogić Hadžalić, načelnica Sektora demografskih i društvenih statistika  
Lidija Brković, glavna ravnateljica

Priredile:  
Katarina Litva i Zdenka Mandarić

**MOLIMO KORISNIKE DA PRI KORIŠTENJU PODATAKA NAVEDU IZVOR.**

Služba za odnose s korisnicima i zaštitu podataka

Informacije i korisnički zahtjevi  
Telefon: (+385 1) 4806-138, 4806-154  
Elektronička pošta: [stat.info@dzs.hr](mailto:stat.info@dzs.hr)

Pretplata publikacija  
Telefon: (+385 1) 4806-115  
Elektronička pošta: [prodaja@dzs.hr](mailto:prodaja@dzs.hr)