



## PROSJEČNE MJESEČNE NETO I BRUTO PLAĆE ZAPOSLENIH ZA TRAVANJ 2026.

Od siječnja 2026. podaci se iskazuju prema Nacionalnoj klasifikaciji djelatnosti – NKD-u 2025. (NN, br. 47/24.), a informacije o njezinoj primjeni navode se u Metodološkim objašnjenjima.

Prosječna mjesečna isplaćena neto plaća po zaposlenome u pravnim osobama Republike Hrvatske za travanj 2026. iznosila je **1 552 eura**, što je u odnosu na ožujak 2026. nominalno niže za 0,2%, a realno za 1,8%. U odnosu na isti mjesec prethodne godine nominalno je viša za **7,9%**, a realno za **2,0%**.

Najviša prosječna mjesečna isplaćena neto plaća po zaposlenome u pravnim osobama za travanj 2026. isplaćena je u djelatnosti Računalna infrastruktura, obrada podataka, usluge poslužitelja i ostale informacijske uslužne djelatnosti, u iznosu od **3 077 eura**, a najniža u djelatnosti Proizvodnja odjeće, u iznosu od **986 eura**.

Prosječna mjesečna bruto plaća po zaposlenome u pravnim osobama Republike Hrvatske za travanj 2026. iznosila je **2 180 eura**, što je u odnosu na ožujak 2026. nominalno niže za 0,1%, a realno za 1,7%. U odnosu na isti mjesec prethodne godine nominalno je viša za **9,1%**, a realno za **3,1%**.

Najviša prosječna mjesečna bruto plaća po zaposlenome u pravnim osobama za travanj 2026. bila je u djelatnosti Računalna infrastruktura, obrada podataka, usluge poslužitelja i ostale informacijske uslužne djelatnosti, u iznosu od **4 762 eura**, a najniža u djelatnosti Proizvodnja odjeće, u iznosu od **1 309 eura**.

U travnju 2026. bila su 173 plaćena sata, što je u odnosu na ožujak 2026. na istoj razini. Najveći broj plaćenih sati bio je u djelatnosti Vodni prijevoz (185), a najmanje u Djelatnosti socijalne skrbi bez smještaja (162).

Prosječna mjesečna isplaćena neto plaća po satu za travanj 2026. iznosila je 8,71 euro, što je u odnosu na ožujak 2026. niže za 0,1%, a u odnosu na isti mjesec prethodne godine više za 7,8%.

Prosječna mjesečna bruto plaća po satu za travanj 2026. iznosila je 12,24 eura, što je u odnosu na ožujak 2026. niže za 0,1%, a u odnosu na isti mjesec prethodne godine više za 9,1%.

Medijalna neto plaća za travanj 2026. iznosila je **1 319 eura**, što je u odnosu na ožujak 2026. više za 0,2%, a u odnosu na isti mjesec prethodne godine više za **8,3%**.

Medijalna bruto plaća za travanj 2026. iznosila je **1 810 eura**, što je u odnosu na ožujak 2026. više za 0,3%, a u odnosu na isti mjesec prethodne godine više za **9,3%**.

Detaljne podatke možete preuzeti na poveznici [PC-AXIS baze podataka](#) pod naslovom Zaposlenost i plaće.

## 1. PROSJEČNA MJESEČNA NETO I BRUTO PLAĆA ZA TRAVANJ 2026.

	IV. 2026.	I. – IV. 2026.	Indeksi		
			IV. 2026. III. 2026.	IV. 2026. IV. 2025.	I. – IV. 2026. I. – IV. 2025.
<b>Neto plaća</b>					
Prosječna mjesečna isplaćena neto plaća po zaposlenome, euro	1 552	1 536	99,8	107,9	107,9
Realna neto plaća po zaposlenome			98,2	102,0	103,3
<b>Bruto plaća</b>					
Prosječna mjesečna bruto plaća po zaposlenome, euro	2 180	2 154	99,9	109,1	109,0
Realna bruto plaća po zaposlenome			98,3	103,1	104,3
<b>Neto plaća po satu</b>					
Prosječna mjesečna isplaćena neto plaća po satu, euro	8,71	8,81	99,9	107,8	108,0
Realna neto plaća po satu			98,3	101,9	103,3
<b>Bruto plaća po satu</b>					
Prosječna mjesečna bruto plaća po satu, euro	12,24	12,36	99,9	109,1	109,1
Realna bruto plaća po satu			98,3	103,1	104,4

## 2. DISTRIBUCIJA NETO I BRUTO PLAĆA PREMA KVARTILIMA ZA TRAVANJ 2026.

	IV. 2026.	
	neto plaće, euro	bruto plaće, euro
Prvi (donji) kvartil	1 010	1 336
Drugi kvartil (medijan)	1 319	1 810
Treći (gornji) kvartil	1 776	2 491
Četvrti kvartil	z	z

### 3. DISTRIBUCIJA NETO I BRUTO PLAĆA PREMA DECILIMA ZA TRAVANJ 2026.

	IV. 2026.	
	neto plaće, euro	bruto plaće, euro
Prvi decil	875	1 150
Drugi decil	961	1 295
Treći decil	1 062	1 414
Četvrti decil	1 187	1 600
Peti decil (medijan)	1 319	1 810
Šesti decil	1 482	2 055
Sedmi decil	1 666	2 326
Osmi decil	1 906	2 687
Deveti decil	2 339	3 359
Deseti decil	z	z

#### 4. ISPLAĆENI NEOPOREZIVI PRIMICI PREMA NKD-u 2025.<sup>1)</sup> U TRAVNJU 2026.

	IV. 2026.	
	prosječni neoporezivi primitak po broju primatelja, euro	prosječni neoporezivi primitak po broju zaposlenih koji su primili plaću, euro
Ukupno	203	168
A Poljoprivreda, šumarstvo i ribarstvo	313	280
B Rudarstvo i vađenje	210	199
C Prerađivačka industrija	225	196
D Opskrba električnom energijom, plinom, parom i klimatizacija	161	154
E Opskrba vodom; uklanjanje otpadnih voda, gospodarenje otpadom te djelatnosti sanacije okoliša	183	172
F Građevinarstvo	237	167
G Trgovina na veliko i na malo	207	180
H Prijevoz i skladištenje	235	198
I Smještaj te priprema i usluživanje hrane	210	159
J Izdavačke djelatnosti, djelatnosti emitiranja te proizvodnje i distribucije sadržaja	224	180
K Telekomunikacije, računalno programiranje, savjetovanje, računalna infrastruktura i ostale informacijske uslužne djelatnosti	327	269
L Financijske djelatnosti i djelatnosti osiguranja	339	319
M Poslovanje nekretninama	252	162
N Stručne, znanstvene i tehničke djelatnosti	253	188
O Administrativne i pomoćne uslužne djelatnosti	196	153
P Javna uprava i obrana; obvezno socijalno osiguranje	120	109
Q Obrazovanje	122	107
R Djelatnosti zdravstvene zaštite i socijalne skrbi	138	104
S Umjetnost, sport i rekreacija	199	169
T Ostale uslužne djelatnosti	217	122

1) Područja djelatnosti U (Djelatnosti kućanstava kao poslodavaca i djelatnosti kućanstava koja proizvode različitu robu i obavljaju različite usluge za vlastite potrebe) i V (Djelatnosti izvanteritorijalnih organizacija i tijela) te njihovi odjeljci nisu iskazani u ovom Priopćenju jer nisu obuhvaćeni istraživanjem.

# G-1. PROSJEČNE MJESEČNE NETO I BRUTO PLAĆE ZA TRAVANJ 2026. PREMA NKD-u 2025.

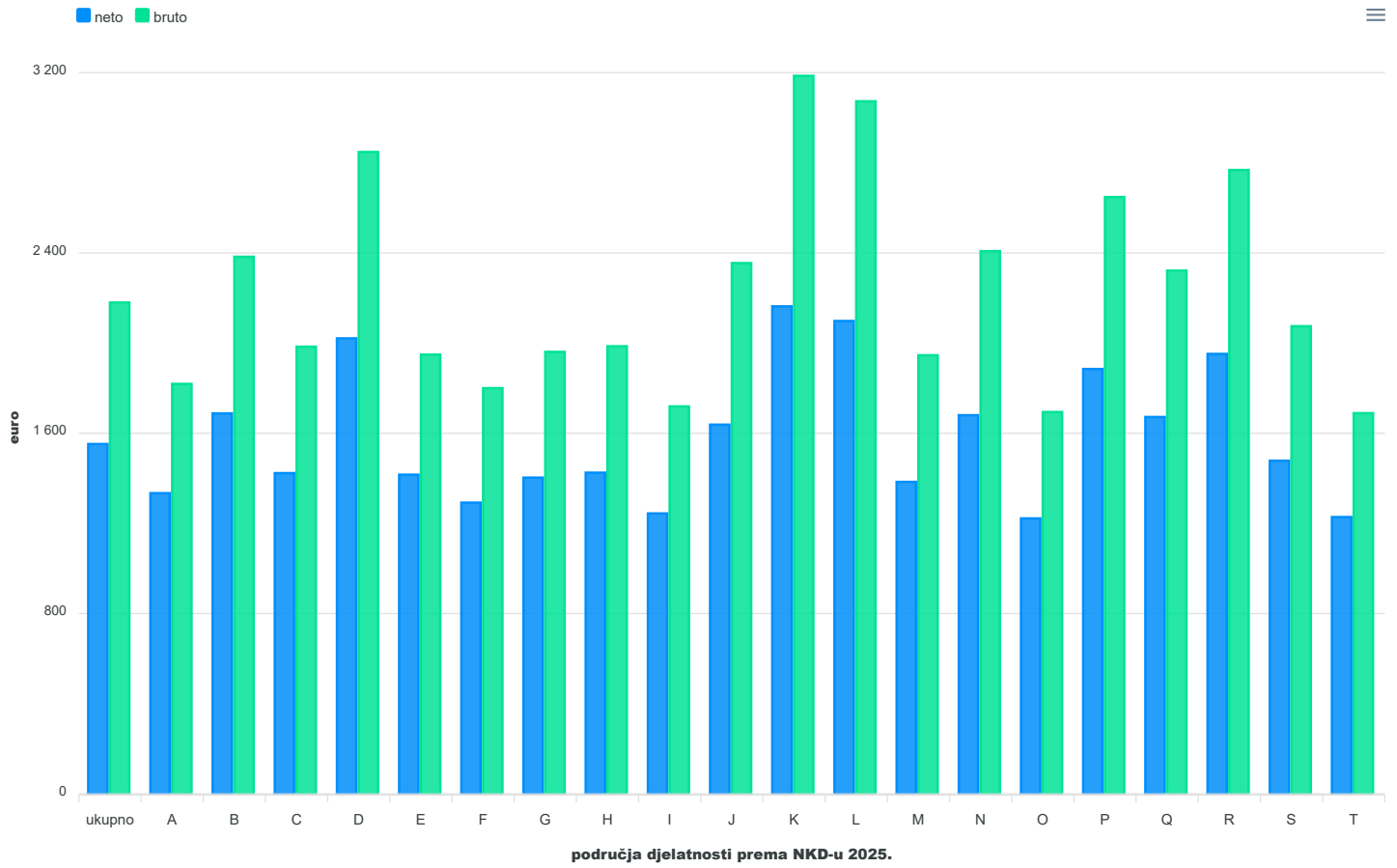

## G-2. GODIŠNJE STOPE PROMJENE PROSJEČNIH MJESEČNIH NETO I BRUTO PLAĆA ZA TRAVANJ 2026. PREMA NKD-u 2025.

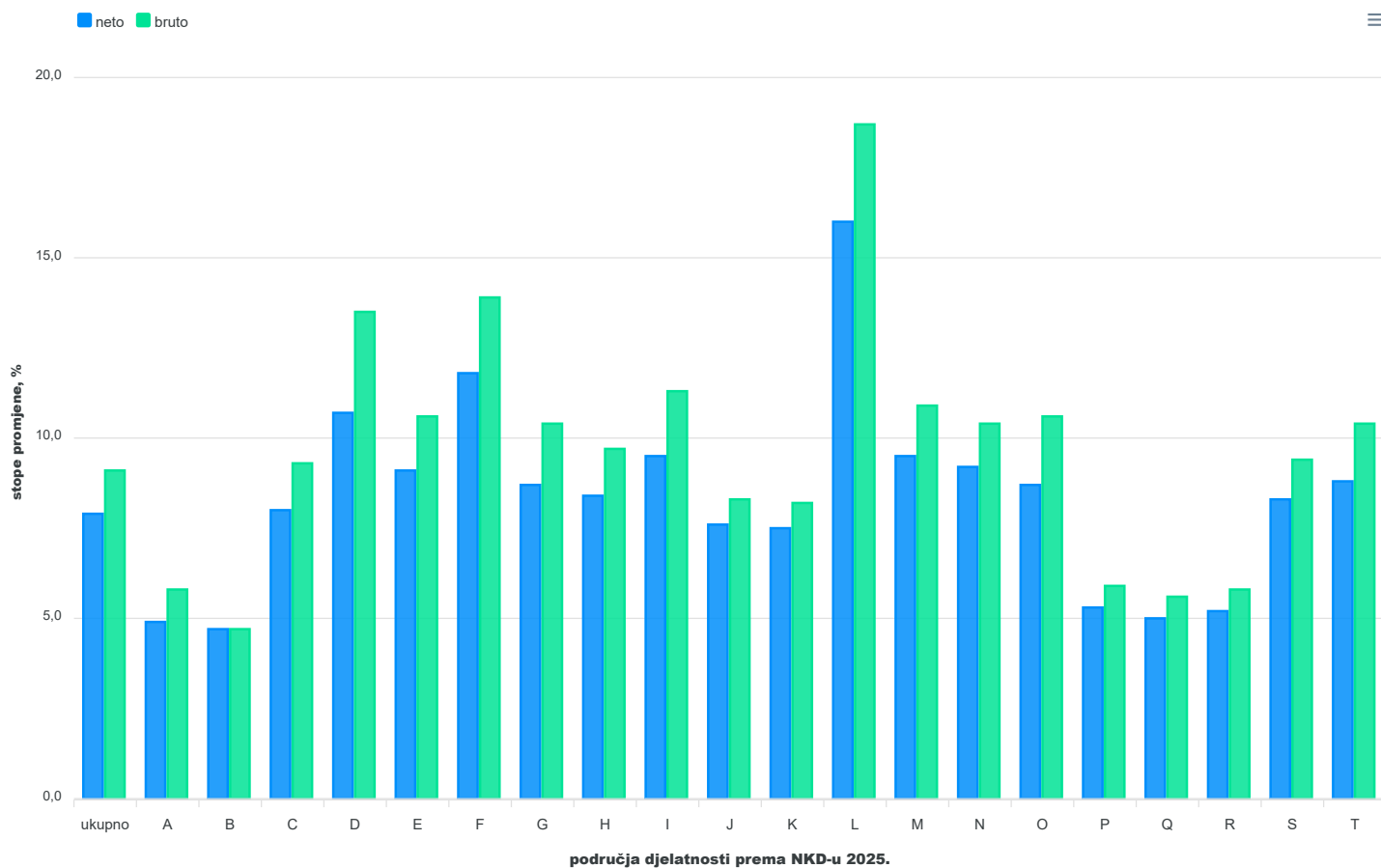

### G-3. PROSJEČNE MJESEČNE NETO I BRUTO PLAĆE PO PLAĆENOM SATU ZA TRAVANJ 2026. PREMA NKD-u 2025.

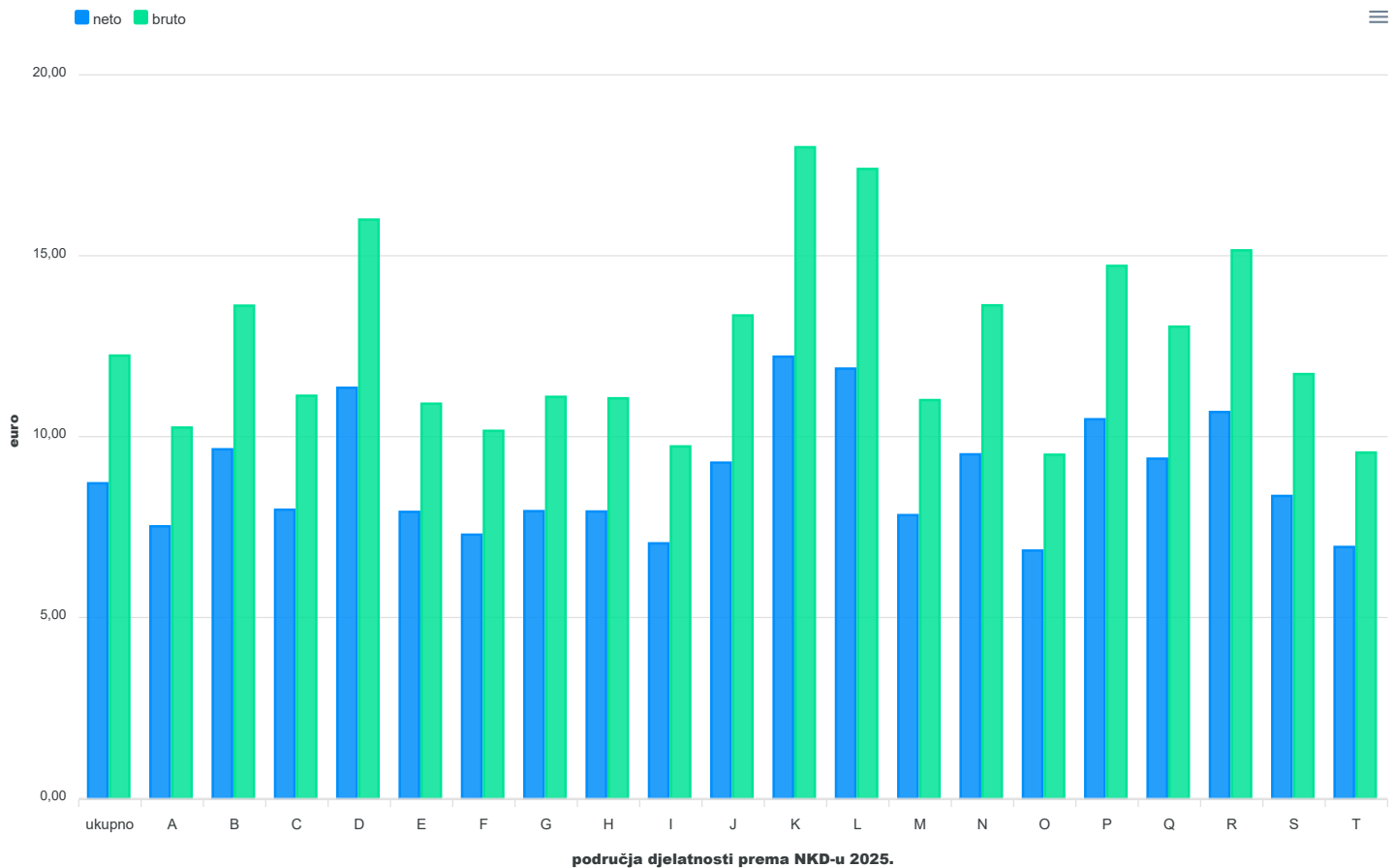

#### Područja djelatnosti prema NKD-u 2025.

- A Poljoprivreda, šumarstvo i ribarstvo
- B Rudarstvo i vađenje
- C Prerađivačka industrija
- D Opskrba električnom energijom, plinom, parom i klimatizacija
- E Opskrba vodom; uklanjanje otpadnih voda, gospodarenje otpadom te djelatnosti sanacije okoliša
- F Građevinarstvo
- G Trgovina na veliko i na malo
- H Prijevoz i skladištenje
- I Smještaj te priprema i usluživanje hrane
- J Izdavačke djelatnosti, djelatnosti emitiranja te proizvodnje i distribucije sadržaja
- K Telekomunikacije, računalno programiranje, savjetovanje, računalna infrastruktura i ostale informacijske uslužne djelatnosti
- L Financijske djelatnosti i djelatnosti osiguranja
- M Poslovanje nekretninama
- N Stručne, znanstvene i tehničke djelatnosti
- O Administrativne i pomoćne uslužne djelatnosti
- P Javna uprava i obrana; obvezno socijalno osiguranje
- Q Obrazovanje
- R Djelatnosti zdravstvene zaštite i socijalne skrbi
- S Umjetnost, sport i rekreacija
- T Ostale uslužne djelatnosti

## METODOLOŠKA OBJAŠNENJA

Od siječnja 2026. statistički podaci prate se, obrađuju i iskazuju prema NKD-u 2025. Ta klasifikacija stupila je na snagu 1. siječnja 2025. (NN, br. 47/24.). Sadržajno i strukturno potpuno odgovara Statističkoj klasifikaciji ekonomskih djelatnosti u Europskoj uniji (NACE, Rev. 2.1). Njezinom primjenom omogućuje se kvalitetna međunarodna usporedivost statističkih podataka.

Zbog izračuna indeksa podaci iz 2025. preračunani su iz djelatnosti prema NKD-u 2007. na NKD 2025. primjenom makrometode preračuna.

Nacionalna klasifikacija djelatnosti 2025. – NKD 2025. ima različitu strukturu u odnosu na NKD 2007., a detaljniji pregled razlika po područjima između nove i postojeće klasifikacije opisan je u dokumentu [Razlike između NKD-a 2007. i NKD-a 2025.](#)

### Izvori podataka

Podaci o mjesečnim neto i bruto plaćama te broju sati za koje su zaposlene osobe primile plaću dobiveni su obradom podataka iz Izvješća o primicima, porezu na dohodak i prirezu te doprinosima za obvezna osiguranja (obrazac JOPPD), koje se primjenjuje od 1. siječnja 2014.

Obveznici dostavljanja obrasca JOPPD jesu isplatelji svih vrsta dohodaka za koje je propisima o porezu na dohodak propisana obveza obračunavanja i plaćanja poreza po odbitku.

### Obuhvat i usporedivost

Obuhvaćeni su zaposleni u pravnim osobama svih oblika vlasništva, tijelima državne vlasti i tijelima jedinica lokalne i područne (regionalne) samouprave na području Republike Hrvatske.

Nisu obuhvaćeni zaposleni u obrtu i slobodnim profesijama i zaposleni osiguranici poljoprivrednici te unutar podataka o prosječnim mjesečnim plaćama nedostaju podaci o njihovim isplata.

Podaci o mjesečnim neto i bruto plaćama zaposlenih u pravnim osobama obuhvaćaju neto i bruto plaće zaposlenih koji imaju zasnovan radni odnos bez obzira na vrstu radnog odnosa i duljinu radnog vremena.

Zaposleni koji su primili plaću u nepunome radnom vremenu preračunani su na ekvivalent punoga radnog vremena.

Podaci o mjesečnoj neto i bruto plaći iskazuju se prema načelu obavljenih isplata u tekućemu za prethodni mjesec, što odgovara dinamici isplata u najvećem broju pravnih osoba te se i prosjek plaće odnosi na mjesec za koji je isplata primljena, što ne vrijedi za isplaćene neoporezive primitke.

Neoporezivi primici koje je zaposlenik primio iskazani su u tablici 4.

Obuhvaćeni su sljedeći neoporezivi primici, prema šiframa obrasca JOPPD:

- šifra 21 – dar djetetu do 15 godina starosti i potpore za novorođenče, do propisanog iznosa
- šifra 22 – prigodne nagrade, do propisanog iznosa (božićnica, naknada za godišnji odmor i sl.)
- šifra 24 – pomorski dodatak, do propisanog iznosa
- šifra 25 – naknade za odvojeni život od obitelji, do propisanog iznosa
- šifra 26 – otpremnine, do propisanog iznosa
- šifra 60 – nagrade radnicima za navršene godine staža, do propisanog iznosa
- šifra 61 – prigodne nagrade, do propisanog iznosa (božićnica, naknada za godišnji odmor i sl.) za prethodna porezna razdoblja (naknadne isplate)
- šifra 63 – novčane nagrade za radne rezultate i drugi oblici dodatnog nagrađivanja radnika (dodatna plaća, dodatak uz mjesečnu plaću i sl.)
- šifra 64 – troškovi smještaja i prehrane osoba koje obavljaju povremene sezonske poslove u poljoprivredi iz članka 6. stavka 10. Pravilnika o porezu na dohodak
- šifra 65 – novčane paušalne naknade za podmirivanje troškova prehrane radnika, do propisanog iznosa
- šifra 66 – troškovi prehrane radnika nastali za vrijeme radnog odnosa kod poslodavca na temelju vjerodostojne dokumentacije, do propisanog iznosa
- šifra 67 – troškovi smještaja radnika nastali za vrijeme radnog odnosa kod poslodavca na temelju vjerodostojne dokumentacije koji se podmiruju bezgotovinskim putem
- šifra 68 – troškovi smještaja radnika nastali za vrijeme radnog odnosa kod poslodavca na temelju vjerodostojne dokumentacije koji se podmiruju na račun radnika
- šifra 69 – naknade za podmirivanje troškova ugostiteljskih, turističkih i drugih usluga namijenjenih odmoru radnika prema propisima ministarstva nadležnog za turizam
- šifra 70 – naknade za troškove redovite skrbi djece radnika u ustanovama predškolskog odgoja te drugim pravnim ili fizičkim osobama (vrtići i sl.)
- šifra 71 – premije dopunskoga i dodatnoga zdravstvenog osiguranja – u primjeni od 2020.

Od siječnja 2016. podaci nisu usporedivi s prethodno objavljenim mjesečnim podacima.

## Definicije

**Prosječna mjesečna isplaćena neto plaća** obuhvaća plaće zaposlenih za obavljene poslove prema osnovi radnog odnosa i naknade za godišnji odmor, plaćeni dopust, blagdane i neradne dane određene zakonom, bolovanja do 42 dana, odsutnost za vrijeme stručnog obrazovanja, zastoje na poslu bez krivnje zaposlenog i primitke prema osnovi naknada, potpora i nagrada u iznosima na koje se plaćaju doprinosi, porezi i prirezi.

**Prosječna mjesečna bruto plaća** obuhvaća sve vrste neto isplata prema osnovi radnog odnosa i sljedeća zakonom propisana obvezatna izdvajanja: doprinose za mirovinsko osiguranje, porez na dohodak i prirez porezu na dohodak.

**Broj plaćenih sati** jest broj sati za koje su zaposlene osobe primile plaću. Plaćeni sati uključuju izvršene sate rada (sati izvršeni u redovitome radnom vremenu i prekovremeni sati) i neizvršene sate rada (godišnji odmor, praznici, bolovanje kraće od 42 dana i drugi plaćeni, a neizvršeni sati). Plaćeni sati ne uključuju neizvršene sate rada plaćene izvan pravne osobe (sati bolovanja u trajanju duljem od 42 dana, sati rodiljnog dopusta, sati skraćenoga radnog vremena roditelja i sl.).

**Prosječna mjesečna neto i bruto plaća po zaposlenome** izračunava se dijeljenjem ukupnih isplata brojem zaposlenih preračunanih na ekvivalent punoga radnoga vremena.

**Prosječna mjesečna neto i bruto plaća po plaćenom satu** izračunava se dijeljenjem ukupnih isplata ukupnim brojem plaćenih sati.

**Nominalni indeksi neto i bruto plaća** izračunavaju se iz podataka o prosječnim mjesečnim iznosima neto i bruto plaća za odgovarajuće mjesece i godine.

**Realni indeksi** neto i bruto plaća izračunavaju se dijeljenjem nominalnih indeksa neto i bruto plaća indeksom potrošačkih cijena za odgovarajuće mjesece i godine.

**Medijalna mjesečna neto i bruto plaća** izračunava se određivanjem sredine nakon rangiranja plaća zaposlenih, od najniže do najviše, te pokazuje da 50% zaposlenih prima plaću u iznosu jednakom ili manjem od tog iznosa (medijana), a 50% zaposlenih prima jednaku ili veću od tog iznosa (medijana).

**Kvartilne mjesečne neto i bruto plaće** izračunavaju se podjelom plaća zaposlenih na četiri jednaka dijela nakon rangiranja od najniže do najviše, a zatim odabirom iznosa plaće ispod kojeg se nalazi 25%, 50%, 75% i 100% plaća zaposlenih. Mogu se podijeliti na prvi (donji) kvartil, drugi kvartil (medijan), treći (gornji) kvartil i četvrti kvartil.

**Prvi (donji) kvartil** pokazuje da 25% zaposlenih prima plaću u iznosu jednakom ili manjem od prvoga kvartila, a 75% zaposlenih prima plaću jednaku ili veću od prvoga kvartila.

**Treći (gornji) kvartil** pokazuje da 75% zaposlenih prima plaću u iznosu jednakom ili manjem od trećega kvartila, a 25% zaposlenih prima plaću jednaku ili veću od trećega kvartila.

**Decilne mjesečne neto i bruto plaće** izračunavaju se podjelom plaća zaposlenih na deset jednakih dijelova nakon rangiranja od najniže do najviše, a zatim odabirom iznosa plaće ispod kojeg se nalazi 10%, 20%, 30%, 40%, 50%, 60%, 70%, 80%, 90% i 100% plaća zaposlenih.

U **prvom decilu** nalaze se zaposleni koji imaju najniže mjesečne plaće i pokazuje da 10% zaposlenih prima plaću u iznosu jednakom ili manjem od prvog decila, a 90% zaposlenih prima plaću jednaku ili veću od tog iznosa. U drugom decilu nalaze se zaposleni koji primaju plaću veću od onih koji se nalaze u prvom decilu i manju od onih koji se nalaze u trećem decilu itd.

## Kratice

NKD 2007. Nacionalna klasifikacija djelatnosti, verzija 2007.  
NKD 2025. Nacionalna klasifikacija djelatnosti, verzija 2025.  
z podatak zbog povjerljivosti nije objavljen

**Objavljuje Državni zavod za statistiku Republike Hrvatske, Zagreb, Ilica 3, p. p. 80.**

Telefon: (+385 1) 48 06 111  
Novinarski upiti: [press@dzs.hr](mailto:press@dzs.hr)

Odgovorne osobe:

Mario Vlajčević, načelnik Sektora demografskih i društvenih statistika  
Lidija Brković, glavna ravnateljica

Priredili:

Dean Maslovara, Marinka Radman Ćosić i Snježana Varga

**MOLIMO KORISNIKE DA PRI KORIŠTENJU PODATAKA NAVEDU IZVOR.**

Služba za odnose s korisnicima i zaštitu podataka

Informacije i korisnički zahtjevi  
Telefon: (+385 1) 48 06 138, 48 06 154, 48 06 115  
Elektronička pošta: [stat.info@dzs.hr](mailto:stat.info@dzs.hr)

Pretplata na publikacije  
Telefon: (+385 1) 21 00 455  
Elektronička pošta: [prodaja@dzs.hr](mailto:prodaja@dzs.hr)